

**MINISTÉRIO DA EDUCAÇÃO
SECRETARIA DE EDUCAÇÃO PROFISSIONAL E TECNOLÓGICA
INSTITUTO FEDERAL DE EDUCAÇÃO, CIÊNCIA E TECNOLOGIA DO RIO GRANDE DO NORTE
PRO-REITORIA DE ENSINO**

**EDITAL Nº. 36/2023-PROEN/IFRN
REINGRESSO**

– 2º SEMESTRE DE 2023 –

A Pró-Reitora de Ensino em Exercício do Instituto Federal de Educação, Ciência e Tecnologia do Rio Grande do Norte – IFRN, usando das atribuições que lhe confere a Portaria nº. 1105/2021-RE/IFRN-RE/IFRN, faz saber aos interessados que, em cumprimento ao que determinam a Lei nº 9.394, de 20 de dezembro de 1996, o Decreto nº 5.154, de 23 de julho de 2004 e a Lei nº 7.165/83, de 14 de dezembro de 1983, estarão abertas as inscrições para o **Processo Seletivo para Reingresso** com ingresso no segundo semestre letivo de 2023, para os **Cursos Técnicos de Nível Médio na forma Subsequente** e para os **Cursos Superiores de Graduação**, ofertados nos diversos *campi* do IFRN, conforme normas a seguir.

DO PROCESSO SELETIVO

1. O **Processo Seletivo para Reingresso** com ingresso no segundo semestre letivo de 2023, para os **Cursos Técnicos de Nível Médio na forma Subsequente** e para os **Cursos Superiores de Graduação**, ofertados nos diversos *campi* do IFRN, estará aberto a estudantes egressos de cursos compatíveis, do mesmo nível de ensino, de outra instituição ou do IFRN, e submeter-se-á às seguintes condições:
 - I. ter concluído o curso num período inferior a 5 (cinco) anos, conforme o Art. 195 da Organização Didática do IFRN;
 - II. existência da vaga, no período adequado do curso pretendido;
 - III. correlação de estudos entre as disciplinas cursadas e a matriz curricular do curso pretendido;
 - IV. adaptações curriculares, quando necessárias; e
 - V. aceitação, pelo estudante, das normas didático-pedagógicas e socioeducativas do IFRN.
2. O processo seletivo far-se-á mediante análise curricular do candidato à vaga no IFRN.

DAS INSCRIÇÕES

3. A inscrição dos candidatos dar-se-á **no período informado no Anexo I deste Edital**, mediante requerimento no protocolo eletrônico através do endereço <https://www.gov.br/pt-br/servicos/protocolar-documentos-junto-ao-ifrn>, especificando na descrição o curso e turno de preferência.
 - 3.1 O protocolo deverá ser solicitado com o assunto: INSCRIÇÃO REINGRESSO 2023.2.
 - 3.2 O passo a passo de como protocolar um documento junto ao IFRN pode ser encontrado no Anexo V deste Edital.
4. O requerimento deverá conter, sob pena de anulação da inscrição, cópia dos seguintes documentos:
 - I. Carteira de identidade;
 - II. Histórico acadêmico do curso concluído com indicação do Índice de Rendimento Acadêmico (I.R.A.) ou do Coeficiente de Rendimento (C.R.) (cópia). Na ausência de uma dessas informações no histórico acadêmico, o estudante deverá apresentar declaração da instituição em que concluiu o curso discriminando o I.R.A. ou C.R.;
 - III. Matriz curricular do curso concluído;
 - IV. Programas das disciplinas cursadas no curso concluído;
 - V. Comprovação de autorização (para todos os cursos) e de reconhecimento (para os cursos de graduação) do curso de origem. e
 - VI. Formulário, conforme Anexo III deste Edital, discriminando as disciplinas que o candidato solicita aproveitamento e a respectiva disciplina equivalente no curso do IFRN ao qual se candidata (os planos de cursos do IFRN podem ser acessados no link <http://portal.ifrn.edu.br/ensino/cursos>).
 - 4.1. Cabe ao candidato apresentar a documentação completa e em ordem.
 - 4.2. Processos incompletos serão sumariamente rejeitados, implicando o cancelamento da inscrição do candidato.
 - 4.3. Os documentos apresentados pelo candidato não poderão ser substituídos ou retirados posteriormente, assim como não poderão ser acrescentados novos documentos ao processo.
5. A documentação deverá estar em formato .docx, doc, pdf, jpg, jpeg ou png, com o máximo de 2Mb por arquivo.
6. Nenhuma inscrição online será homologada imediatamente após o envio da documentação. Os documentos enviados de modo online passarão por avaliação.
 - 6.1. No caso de a documentação estar completa e perfeitamente legível, será gerado um processo eletrônico que será enviado ao Diretor Acadêmico ao qual o curso está vinculado e o candidato receberá uma notificação pelo sistema do Governo Federal com o número do processo gerado.
 - 6.2. Em caso de haver algum erro ou ilegibilidade da documentação apresentada, poderá ser solicitado ao candidato os devidos ajustes, o qual será notificado pelo próprio sistema do Governo Federal, plataforma gov.br.
 - 6.3. No último dia, as inscrições online só poderão ser realizadas até 17 horas.
 - 6.4. O candidato a quem for solicitado ajuste na documentação deverá corrigi-la e enviá-la até o dia útil seguinte ao término da inscrição, **conforme o estabelecido no Anexo I**.
 - 6.5. Em caso de a solicitação ser indeferida, o candidato será notificado pelo próprio sistema, Protocolo.GOV.BR, com o status de solicitação NÃO ATENDIDA.
 - 6.6. O candidato deve acompanhar a solicitação pelo sistema, Protocolo.GOV.BR, até que se tenha um status definitivo da inscrição (atendida ou não atendida).

- 6.7. O candidato que tiver dificuldades para realizar sua solicitação online poderá requerer orientações pelo e-mail da secretaria acadêmica responsável pelo seu curso, conforme endereços disponibilizados no Anexo II deste Edital.
- 6.7.1. A solicitação de orientações deve ser realizada com, no mínimo, dois dias antes da data final de encerramento do prazo de inscrição.
- 6.7.2. Dificuldades de acesso ou problemas decorrentes da plataforma gov.br deverão ser resolvidos diretamente com as ferramentas disponíveis na plataforma, uma vez que o IFRN não tem gerência sobre esse sistema do Governo Federal.
- 6.7.2.1. Se o usuário tiver problema com o login (não conseguir recuperar a senha), deve entrar em contato com a equipe responsável pelo gov.br através do link <https://portaldeservicos.economia.gov.br/atendimento/>.
7. A prestação de informação falsa pelo estudante, apurada posteriormente à matrícula, em procedimento que lhe assegure o contraditório e a ampla defesa, ensejará o cancelamento de sua matrícula nesta Instituição Federal de Ensino, sem prejuízo das sanções penais cabíveis.

DAS VAGAS

8. As vagas existentes para reingresso são decorrentes de evasão, jubramento ou cancelamento de matrícula de alunos a partir do 2º semestre dos Cursos Técnicos de Nível Médio na forma Subsequente e dos Cursos Superiores de Graduação.
9. O quantitativo de vagas por curso, período e turno será publicado em Edital assinado pelo Diretor-Geral de cada *campus*, **no período previsto no Anexo I deste Edital.**

DO PROCESSO DE CLASSIFICAÇÃO

10. Para efeito de classificação, serão considerados os seguintes critérios, em ordem de prioridade:
- menor número de adaptações curriculares, em termos de componentes curriculares, em cada semestre, até o período ao qual o candidato está concorrendo;
 - maior Índice de Rendimento Acadêmico (I.R.A.) ou do Coeficiente de Rendimento (C.R.), expresso no histórico acadêmico; e,
 - maior idade.
- 10.1. Caso a análise curricular implique em pendência de até três disciplinas do 1º período do curso, será facultado ao estudante a realização de certificação de conhecimentos, obedecendo as normas descritas na Organização Didática do IFRN.
- 10.1.1. Caso a análise curricular implique em pendência de quatro, ou mais, disciplinas do 1º período do curso, o estudante estará eliminado do processo seletivo.
- 10.2. Em caso de aprovação nas disciplinas do 1º período, caso haja vaga para o período compatível, o candidato poderá ser habilitado.
11. Para efeito de desempate, terão prioridade às vagas, os candidatos que concluíram o curso objeto de reingresso na rede pública de ensino brasileira e, na sequência, os itens previstos para a classificação.
12. Os candidatos a cursos que oferecem vagas em turnos distintos em um mesmo *campus* serão classificados apenas entre os candidatos ao mesmo turno e período.

DO APROVEITAMENTO DE ESTUDOS DA CERTIFICAÇÃO DE CONHECIMENTOS

13. Poderão ser objeto de aproveitamento de estudos as disciplinas:
- cujos conteúdos e cargas horárias coincidirem em, no mínimo, 70% (setenta por cento) com os programas das disciplinas do respectivo curso oferecido pelo IFRN;
 - com aprovação em outros cursos do mesmo nível de ensino ou outros cursos de nível posterior, independentemente da nota final obtida, excetuando-se os cursos técnicos de nível médio nos quais somente poderá ser concedido o aproveitamento de disciplinas cursadas em outro curso técnico de nível médio;
 - cursadas antes do ingresso do estudante no IFRN;
 - cursada num prazo máximo de 5 (cinco) anos, decorridos entre o final do período em que a **disciplina foi cursada** e a data de requerimento do aproveitamento de estudos; e
 - cujas disciplinas pré-requisitos, quando houver, tiverem sido integralizadas.
- 13.1. A equivalência de estudos poderá ser contabilizada a partir de estudos realizados em uma disciplina ou em duas ou mais disciplinas que se complementam no sentido de integralizar uma disciplina do curso.
- 13.2. A análise de equivalência entre matrizes curriculares será realizada pelo Coordenador de Curso, que encaminhará o processo para análise de equivalência entre programas de disciplinas.
- 13.3. A análise de equivalência entre programas de disciplinas será realizada por pelo menos um docente especialista da disciplina objeto do aproveitamento, que emitirá parecer conclusivo sobre o pleito.
- 13.4. A avaliação da correspondência de estudos deverá recair sobre os conteúdos que integram os programas das disciplinas apresentadas e não sobre a denominação das disciplinas cursadas.
14. Com vistas ao aproveitamento de estudos, os(as) estudantes de nacionalidade estrangeira ou brasileiros(as) com estudos realizados no exterior deverão apresentar documentação legalizada por via diplomática e com equivalência concedida pelo respectivo sistema de ensino.
15. O processo de certificação de conhecimentos consistirá em uma avaliação teórica ou teórico-prática, conforme as características da disciplina.
- 15.1. Será dispensado de cursar uma disciplina o estudante que alcançar aproveitamento igual ou superior a 60 (sessenta) nessa avaliação, sendo registrado no seu histórico acadêmico o resultado obtido no processo.
- 15.2. Para cada disciplina do curso, será permitido ao estudante requerer a certificação de conhecimentos uma única vez.
- 15.3. A organização Didática do IFRN, na íntegra, pode ser acessada através do link <https://portal.ifrn.edu.br/institucional/ensino/projeto-politico-pedagogico/>

DOS RESULTADOS E DO PREENCHIMENTO DAS VAGAS

16. Os **resultados preliminares** serão publicados no site de cada *campus*, pela Diretoria Acadêmica à qual estão vinculados os cursos pretendidos, **a partir da data informada no Anexo I deste Edital.**

- 16.1. No caso do *Campus* Natal-Central os resultados das Diretorias Acadêmicas serão publicados pela Diretoria de Ensino do *campus*.
17. O preenchimento das vagas do Processo Seletivo consolidar-se-á no início do período letivo definido no calendário acadêmico do *campus* para o qual as vagas se destinarem.
18. As vagas não preenchidas, em qualquer *campus*/curso/turno/período, decorrentes do não comparecimento no período de matrícula, de candidato classificado ou da não-apresentação da documentação exigida, toda e de uma só vez, acarretarão tantas convocações quantas necessárias, dentre os candidatos habilitados de acordo com a ordem de classificação de todos os candidatos que não obtiveram aprovação dentro das vagas originais.
19. As chamadas para o preenchimento das vagas remanescentes, quando houver, serão efetuadas até 3 (três) dias úteis após o período de matrícula.
- 19.1 As vagas remanescentes serão preenchidas obedecendo-se ao processo de classificação estabelecido neste Edital até o total preenchimento das vagas oferecidas
- 19.2 A convocação para a matrícula dos candidatos reclassificados será realizada através de contato telefônico ou envio de e-mail (caso não haja contato telefônico).
- 19.3 Os candidatos convocados terão o prazo de 2 (dois) dias úteis após o contato telefônico ou o envio do e-mail para efetuar sua matrícula. Após o prazo estabelecido, o candidato que não se matricular perderá direito à vaga e estará eliminado do processo seletivo
20. O resultado do Processo Seletivo terá validade apenas para o semestre em referência.

DOS RECURSOS

21. Caberão recursos contra o resultado do processo seletivo unicamente **na data informada no Anexo I deste Edital**, através de requerimento ao Diretor Acadêmico ao qual o curso pretendido está vinculado, **enviado para o e-mail** definido no Anexo II deste Edital.
22. O **resultado dos recursos** e o **Resultado Final** serão divulgados **a partir da data informada no Anexo I deste Edital**, no site de cada Campus, pela Diretoria Acadêmica à qual estão vinculados os cursos pretendidos.

DAS MATRÍCULAS

23. O candidato classificado deverá matricular-se para o semestre estabelecido neste Edital, junto à Diretoria Acadêmica à qual está vinculado o curso pretendido **no período informado no Anexo I deste Edital**, através de **envio de e-mail** conforme definido no Anexo II deste Edital.
- 23.1. O e-mail deverá ser enviado com o assunto: **Matrícula Reingresso 2023.2**.
- 23.2. O candidato que não proceder à sua matrícula no período estabelecido perderá sua vaga.
24. No ato da matrícula, o candidato deverá **enviar no e-mail em formato docx, doc, pdf, jpg, jpeg ou png, com o máximo de 2Mb por arquivo**, a seguinte documentação:
- 02 (duas) fotos 3x4 (recentes e iguais);
 - Carteira de identidade;
 - Cópia da Certidão de Nascimento ou Casamento;
 - Certificado de conclusão do ensino médio ou documento equivalente;
 - Histórico escolar do ensino médio;
 - Título de Eleitor, no caso dos maiores de 18 anos;
 - Certificado de Alistamento Militar, de Dispensa de Incorporação ou de Reservista, no caso dos maiores de 18 anos do sexo masculino;
 - Cadastro de Pessoa Física (CPF);
 - Modelo de Requerimento de matrícula e dados cadastrais, conforme o Anexo IV deste Edital;
 - Parecer de equivalência de estudos da Secretaria Estadual de Educação, para os aprovados que realizaram estudos equivalentes ao Ensino Médio, no todo ou em parte, no exterior; e
 - Se apresentar documentos em língua estrangeira, estes deverão estar visados pela autoridade consular brasileira no país de origem e acompanhados da respectiva tradução oficial.

DAS DISPOSIÇÕES FINAIS

25. A inscrição do candidato implicará a aceitação total e incondicional das normas e instruções constantes neste Edital, bem como da Organização Didática e demais normas didático-pedagógicas do IFRN.
- 25.1. O candidato classificado e matriculado que não comparecer às aulas até o 10º (décimo) dia letivo, sem justificativa, será considerado desistente e substituído pelo seguinte da lista.
26. O estudante não poderá ocupar matrículas simultâneas no mesmo *campus* ou em diferentes *campi* do IFRN nas seguintes situações, independente da modalidade de ensino:
- Em mais de um curso de graduação;
 - Em mais de um curso técnico de nível médio.
- 26.1. Não será permitida a matrícula simultânea em mais de dois cursos.
- 26.2. O estudante do IFRN que esteja com pendência apenas na prática profissional para a integralização curricular em outro curso poderá efetivar matrícula no curso em que está pleiteando mediante assinatura de termo de compromisso.
- 26.3. A prática profissional deverá ser concluída no prazo de um semestre letivo, sem prorrogação, sob pena de perder a matrícula no primeiro curso.
27. Não é permitido a uma mesma pessoa ocupar simultaneamente, na condição de estudante em curso de graduação, 2 (duas) vagas, no mesmo curso ou em cursos diferentes, em uma ou mais de uma instituição pública de ensino superior em todo o território nacional (Lei nº. 12.089, de 11 de novembro de 2009).
28. É de inteira responsabilidade do candidato acompanhar a publicação dos resultados das etapas do Processo Seletivo.
29. A inexistência ou irregularidade de informações, ainda que constatadas posteriormente, eliminará o candidato do Processo Seletivo, declarando-se nulos todos os atos decorrentes de sua inscrição.
30. Serão incorporados ao presente Edital, para todos os efeitos, quaisquer editais complementares que vierem a ser publicados pelo IFRN com vistas ao Processo Seletivo objeto deste Edital.

31. Os casos omissos e as situações não previstas no presente Edital serão analisados pela Pró-Reitoria de Ensino do IFRN.
32. Este Edital entra em vigor, a partir da data de sua publicação, sendo válido apenas para este Processo Seletivo, revogadas as disposições em contrário.

Natal/RN, 20 de junho de 2023.

AMELIA CRISTINA REIS E SILVA
Pró-Reitora de Ensino

ANEXO AO EDITAL Nº. 36/2023-PROEN/IFRN

ANEXO I – CRONOGRAMA DO PROCESSO SELETIVO

ATIVIDADE	DATA/PERÍODO	Local
Publicação do Edital de Abertura	20/06/2023	https://portal.ifrn.edu.br/
Publicação do Edital de Vagas	26/06/2023	Na página do <i>Campus</i> o qual está vinculado o curso pretendido (acesso a partir de (https://portal.ifrn.edu.br/))
Inscrições dos candidatos	Das 07h00 do dia 28/06 às 17h00 do dia 10/07/2023	https://www.gov.br/pt-br/servicos/protocolar-documentos-junto-ao-ifrn
Prazo para correção da inscrição	Até 11/07/2023	https://www.gov.br/pt-br/servicos/protocolar-documentos-junto-ao-ifrn
Resultado Preliminar	20/07/2023	Na página do <i>Campus</i> o qual está vinculado o curso pretendido (acesso a partir de (https://portal.ifrn.edu.br/))
Recursos	21/07/2023 Até às 23h59	E-mail à Diretoria Acadêmica a qual está vinculado o curso pretendido - Anexo II deste Edital
Resultado dos recursos	26/07/2023	Na página do <i>Campus</i> o qual está vinculado o curso pretendido (acesso a partir de https://portal.ifrn.edu.br/)
Resultado Final		Na página do <i>Campus</i> o qual está vinculado o curso pretendido (acesso a partir de https://portal.ifrn.edu.br/)
Matrículas	31/07 a 02/08/2023	E-mail à Diretoria Acadêmica a qual está vinculado o curso pretendido - Anexo II deste Edital

ANEXO AO EDITAL Nº. 36/2023-PROEN/IFRN

ANEXO II – ENDEREÇOS E HORÁRIOS DE ATENDIMENTO DOS CAMPUS

Campus	Endereço	Horário de Atendimento
Apodi	RN 233, Km 2, 999, Lagoa do Clementino, Apodi/RN https://portal.ifrn.edu.br/campus/apodi E-mail: seac.ap@ifrn.edu.br	08h às 12h e 14h às 17h
Caicó	Nova Caicó, RN 118, Caicó/RN https://portal.ifrn.edu.br/campus/caico E-mail: seac.ca@ifrn.edu.br Telefone: (84) 3417-1531 / 4005-4102	08h às 12h e 14h às 17h
Ceará Mirim	BR 406, Km 145, Bairro Planalto, Ceará-Mirim/RN https://portal.ifrn.edu.br/campus/ceara-mirim E-mail: seac.cm@ifrn.edu.br	8h às 12h e 13h às 17h
Canguaretama	BR 101, km 159, s/n, Areia Branca, Canguaretama/RN https://portal.ifrn.edu.br/campus/canguaretama E-mail: seac.cang@ifrn.edu.br	08h às 12h e 13h às 16h
Currais Novos	Rua Manoel Lopes Filho, 773, Valfredo Galvão, Currais Novos/RN https://portal.ifrn.edu.br/campus/curraisnovos E-mail: seac.cn@ifrn.edu.br	08h às 12h e 14h às 17h
Ipanguaçu	RN 118, s/n, Povoado Base Física, Ipanguaçu/RN https://portal.ifrn.edu.br/campus/ipanguacu E-mail: seac.ip@ifrn.edu.br	08h às 12h e 13h às 16h
João Câmara	BR 406, Km 73, 3500, Perímetro Rural, João Câmara/RN https://portal.ifrn.edu.br/campus/joacamara E-mail: seac.jc@ifrn.edu.br	08h às 12h e 13h às 16h
Jucurutu	Rua Manoel Januncio de Medeiros, 214, Santa Isabel, Jucurutu/RN https://portal.ifrn.edu.br/campus/jucurutu/ E-mail: seac.juc@ifrn.edu.br	08h às 12h e 14h às 16h
Lajes	BR 304, Km 120, Bairro Centro, CEP 59535-000, Lajes/RN https://portal.ifrn.edu.br/campus/lajes E-mail: seac.laj@ifrn.edu.br	08h às 12h e 14h às 16h
Macau	Rua das Margaridas, 300, COHAB, Macau/RN https://portal.ifrn.edu.br/campus/macau E-mail: seac.mc@ifrn.edu.br	08h às 12h e 14h às 17h
Mossoró	Rua Raimundo Firmino de Oliveira, 400-A, Conjunto Ulrick Graf, Costa e Silva, Mossoró-RN https://portal.ifrn.edu.br/campus/mossoro E-mail: coades.mo@ifrn.edu.br	08h às 12h e 14h às 17h
Natal-Central	Av. Senador Salgado Filho, 1559, Tirol, Natal/RN https://portal.ifrn.edu.br/campus/natalcentral E-mail: seac.cnat@ifrn.edu.br	08h às 12h e 14h às 17h
Natal-Cidade Alta	Trav. das Donzelas, nº 135, Rocas, Natal/RN https://portal.ifrn.edu.br/campus/natalcidadealta E-mail: seac.cal@ifrn.edu.br	08h às 12h e 14h às 17h
Natal-Zona Leste (EaD)	Av. Senador Salgado Filho, 1559, Tirol, Natal/RN https://ead.ifrn.edu.br/portal/ E-mail: seac.ead@ifrn.edu.br	08h às 12h e 14h às 17h
Natal-Zona Norte	Rua Brusque, 2926, Conjunto Santa Catarina, Potengi, Natal/RN https://portal.ifrn.edu.br/campus/natalzonanorte E-mail: seac.zn@ifrn.edu.br	08h às 12h e 14h às 17h
Nova Cruz	Av. Assis Chateaubriand – RN 120, 640, Nova Cruz/RN https://portal.ifrn.edu.br/campus/novacruz E-mail: seac.nc@ifrn.edu.br	08h às 12h e 14h às 17h
Parelhas	Rua Dr. Mauro Duarte, s/n, Bairro José Clóvis, CEP 59360-000, Parelhas/RN https://portal.ifrn.edu.br/campus/parelhas E-mail: seac.paas@ifrn.edu.br	08h às 12h e 14h às 17h
Parnamirim	Rua Antônia de Lima Paiva, 105, Loteamento Taborda, Nova Esperança, Parnamirim/RN https://portal.ifrn.edu.br/campus/parnamirim E-mail: seac.par@ifrn.edu.br	08h às 12h e 14h às 17h
Pau dos Ferros	BR 405, Km 154, Bairro Chico Cajá, Pau dos Ferros/RN https://portal.ifrn.edu.br/campus/paudosferros E-mail: seac.pf@ifrn.edu.br	08h às 12h e 14h às 17h
Santa Cruz	Rua São Braz, 304, Paraíso, Santa Cruz/RN https://portal.ifrn.edu.br/campus/santacruz E-mail: seac.sc@ifrn.edu.br	08h às 12h e 14h às 17h
São Gonçalo do Amarante	Estrada da Guanduba, s/n – São Gonçalo do Amarante/RN https://portal.ifrn.edu.br/campus/saogoncalo E-mail: seac.sga@ifrn.edu.br	08h às 12h e 13h às 17h
São Paulo do Potengi	Rodovia RN 120, Km 02, Bairro Novo Juremal, São Paulo do Potengi/RN https://portal.ifrn.edu.br/campus/sao-paulo-do-potengi E-mail: seac.spp@ifrn.edu.br	08h às 12h e 13h às 16h

FICHA:

INSTITUTO FEDERAL DE
EDUCAÇÃO, CIÊNCIA E TECNOLOGIA
RIO GRANDE DO NORTE

Foto 3x4

CAMPUS _____

DIRETORIA ACADÊMICA
SECRETARIA ACADÊMICA

REQUERIMENTO DE MATRÍCULA E DADOS CADASTRAIS DO ALUNO

Eu, _____
CPF nº _____, solicito a realização de minha matrícula no IFRN, Campus _____, nos termos e condições a seguir:

DADOS ACADÊMICOS:

Nível de ensino: Técnico Integrado Regular Técnico Integrado EJA Técnico Subsequente
 Graduação Curso: _____

Período de Ingresso: _____

FORMA DE INGRESSO:

- Ex. Seleção - Lista Geral Ex. Seleção Diferenciado - Lista 6 Ex. Seleção Diferenciado - Lista 14
 Ex. Seleção Diferenciado - Lista 1 Ex. Seleção Diferenciado - Lista 9 Ex. Seleção Diferenciado - Lista 15
 Ex. Seleção Diferenciado - Lista 2 Ex. Seleção Diferenciado - Lista 10 Transferência
 Ex. Seleção Diferenciado - Lista 5 Ex. Seleção Diferenciado - Lista 13 Reingresso

DADOS PESSOAIS:

Nascimento: ____/____/____ Sexo: F M
Estado Civil: Solteiro Casado Divorciado União estável Viúvo

DADOS FAMILIARES:

Nome do Pai: _____
Estado Civil: Solteiro Casado Divorciado União estável Viúvo Pai Falecido
Nome da Mãe: _____
Estado Civil: Solteiro Casado Divorciado União estável Viúvo Mãe Falecida
Responsável pelo aluno (menor de 18 anos): _____
CPF do Responsável: _____
Parentesco do responsável: Próprio Pai/Mãe Avô/Avó Tio/Tia Sobrinho/Sobrinha Outro

ENDEREÇO:

Endereço: _____ Nº: _____
Complemento: _____ Bairro: _____
CEP: _____ - _____ Cidade: _____ / _____ Zona: Urbana Rural

INFORMAÇÕES PARA CONTATO:

Tel. principal: _____ Tel. secundário: _____
E-mail (pessoal)*: _____

* Não pode ser e-mail comercial, nem e-mail de outra pessoa, em hipótese alguma. Utilize letra de forma para uma maior legibilidade.

OUTRAS INFORMAÇÕES:

Tipo sanguíneo: _____ Etnia: Branca Preta Parda Amarela Indígena Não declarada Nacionalidade:
Brasileiro(a) Brasileiro(a) – nascido(a) no exterior ou naturalizado(a) Estrangeiro(a)
País de origem: _____ Naturalidade: _____/_____/_____

DADOS ESCOLARES ANTERIORES:

Nível de ensino: Fundamental Médio Graduação Pós-Graduação: _____
Ano de Conclusão: _____ Tipo de escola: Pública Privada

DOCUMENTAÇÃO:

Identidade Nº: _____ Estado: _____ Órgão: _____ Data**: ____/____/_____
Título Nº: _____ Zona: _____ Seção: _____ Estado: _____ Data**: ____/____/_____
Reservista Nº: _____ Região: _____ Série: _____ Estado: _____ Ano: _____
Tipo de Certidão Civil: Nascimento Casamento
Cartório: _____ Município: _____/_____
Nº Termo: _____ Folha: _____ Livro: _____ Data**: ____/____/_____
Matrícula (Obrigatória para certidões realizadas a partir de 01/01/2010): _____
** Data de emissão do documento.

DECLARAÇÃO DE CIÊNCIA

Declaro que estou ciente das normas previstas na Organização Didática* do IFRN e que:

- a) Poderei ser matriculado em qualquer um dos turnos, de acordo com conveniência da Instituição;
 - b) Poderei, inclusive, frequentar as aulas em mais de um turno, se assim a Instituição determinar, com predominância, todavia, no turno em que estiver matriculado;
 - c) Terei de renovar minha matrícula, periodicamente, durante o período de renovação de matrícula, previsto no Calendário Acadêmico;
 - d) Caso deixe de frequentar as aulas ou de acessar ao ambiente virtual (para os cursos EaD), nos 10 (dez) primeiros dias úteis após início das aulas conforme calendário institucional, sem que seja apresentada uma justificativa, serei desligado do IFRN, sendo minha vaga preenchida por outro candidato, de acordo com a ordem classificatória do Processo Seletivo;
 - e) Segundo a Resolução 30/2016-Consup, o estudante não poderá ocupar matrículas simultâneas no mesmo *campus* ou em diferentes *campi* do IFRN, nas seguintes situações, independente da modalidade de ensino:
 - I. Em mais de um curso de pós-graduação stricto sensu;
 - II. Em mais de um curso de pós-graduação lato sensu;
 - III. Em mais de um curso de graduação;
 - IV. Em mais de um curso técnico de nível médio.
- § 1º. Não será permitida a matrícula simultânea em mais de dois cursos

Diante do exposto, assumo o compromisso de seguir as normas institucionais, e peço deferimento.

Natal/RN _____ de _____ de _____.

Assinatura do candidato ou responsável (no caso de menor de idade)

* Documento que agrega o conjunto de normas e orientações, segundo as quais, o Instituto desenvolverá suas atividades pedagógicas e administrativas.

PASSO A PASSO PARA PROTOCOLAR DOCUMENTOS JUNTO AO IFRN

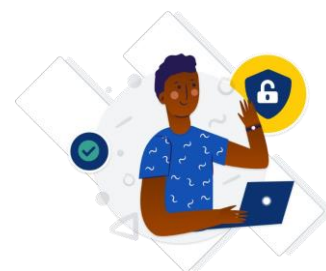

Passo 1: Criar uma conta no gov.br;

- Acessar o site <https://sso.acesso.gov.br/login>
- Clicar em CRIAR SUA CONTA GOV.BR (Se já tiver conta no gov.br, pular para a passo 8).

gov.br

CORONAVÍRUS (COVID-19) ACESSO À INFORMAÇÃO PARTICIPE LEGISLAÇÃO ÓRGÃOS DO GOVERNO

gov.br Alto Contraste VLibras

Uma conta gov.br garante a identificação de cada cidadão que acessa os serviços digitais do governo.

[Crie sua conta gov.br](#)

Acesse sua conta com

- ☑ Número do CPF

Caso não lembre se possui uma conta, digite o número do seu CPF mesmo assim para verificar.

CPF

[Avançar](#)

- ☑ Bancos Credenciados
- ☑ Certificado digital
- ☑ Certificado digital em nuvem

[Dúvidas Frequentes](#)

Acesso à Informação PÁTRIA AMADA BRASIL GOVERNO FEDERAL

Passo 2. Escolher a opção desejada;

- Sugere-se o uso do número do CPF;

Opções de cadastro

Selecione uma das opções e siga as orientações para criar sua conta gov.br:

- Validação Facial no App Meu gov.br
- Bancos Credenciados
- Internet Banking
- Número do CPF
- Certificado digital
- Certificado digital em nuvem

A blue arrow points to the "Número do CPF" option. At the bottom of the modal is a "Cancelar" button. The background shows the main registration flow with a "Crie sua conta gov.br" button and a "Avançar" button. The top navigation bar includes "gov.br", "CORONAVÍRUS (COVID-19)", "ACESSO À INFORMAÇÃO", "PARTICIPE", "LEGISLAÇÃO", and "ÓRGÃOS DO GOVERNO". The footer includes "Acesso à Informação" and "PÁTRIA AMADA BRASIL GOVERNO FEDERAL".

Passo 3: Informar número do CPF e o nome completo (conforme consta no cadastro da Receita Federal);

- Clicar que leu e concorda com os termos de uso, clicar em Não sou um robô e depois em avançar.

gov.br

CORONAVÍRUS (COVID-19) ACESSO À INFORMAÇÃO PARTICIPE LEGISLAÇÃO ÓRGÃOS DO GOVERNO

gov.br Alto Contraste VLibras

Criar conta com CPF

Criar conta com CPF

Dados Cadastrais Validar Dados Habilitar Cadastro Cadastrar Senha

Preencha os campos abaixo com seus dados

CPF

Nome Completo

Li e estou de acordo com os Termos de uso.

Não sou um robô

reCAPTCHA Privacidade Termos

Cancelar Avançar

Acesso à Informação PÁTRIA AMADA BRASIL

Passo 4: Escolher as opções de validação de dados e clicar em avançar;

gov.br CORONAVÍRUS (COVID-19) ACESSO À INFORMAÇÃO PARTICIPE LEGISLAÇÃO ÓRGÃOS DO GOVERNO

gov.br Alto Contraste VLibras

> Criar conta com CPF

Criar conta com CPF

Dados Cadastrais Validar Dados Habilitar Cadastro Cadastrar Senha

1 2 3 4

Por questões de segurança, você deverá responder algumas perguntas para validarmos seus dados.

1. Qual é o seu dia de nascimento ?

17 13 30 06 09 08 15

2. Qual é o seu mês de nascimento ?

OUTUBRO NOVENBRO SETEMBRO ABRIL JUNHO DEZEMBRO MARÇO

3. Qual é o seu ano de nascimento ?

1979 1980 1982 1978 1984 1983 1981

[Cancelar](#) **Avançar**

ACesso à PATRIA AMADA

Passo 5: Escolher a opção desejada para receber o código de confirmação e clicar em avançar;

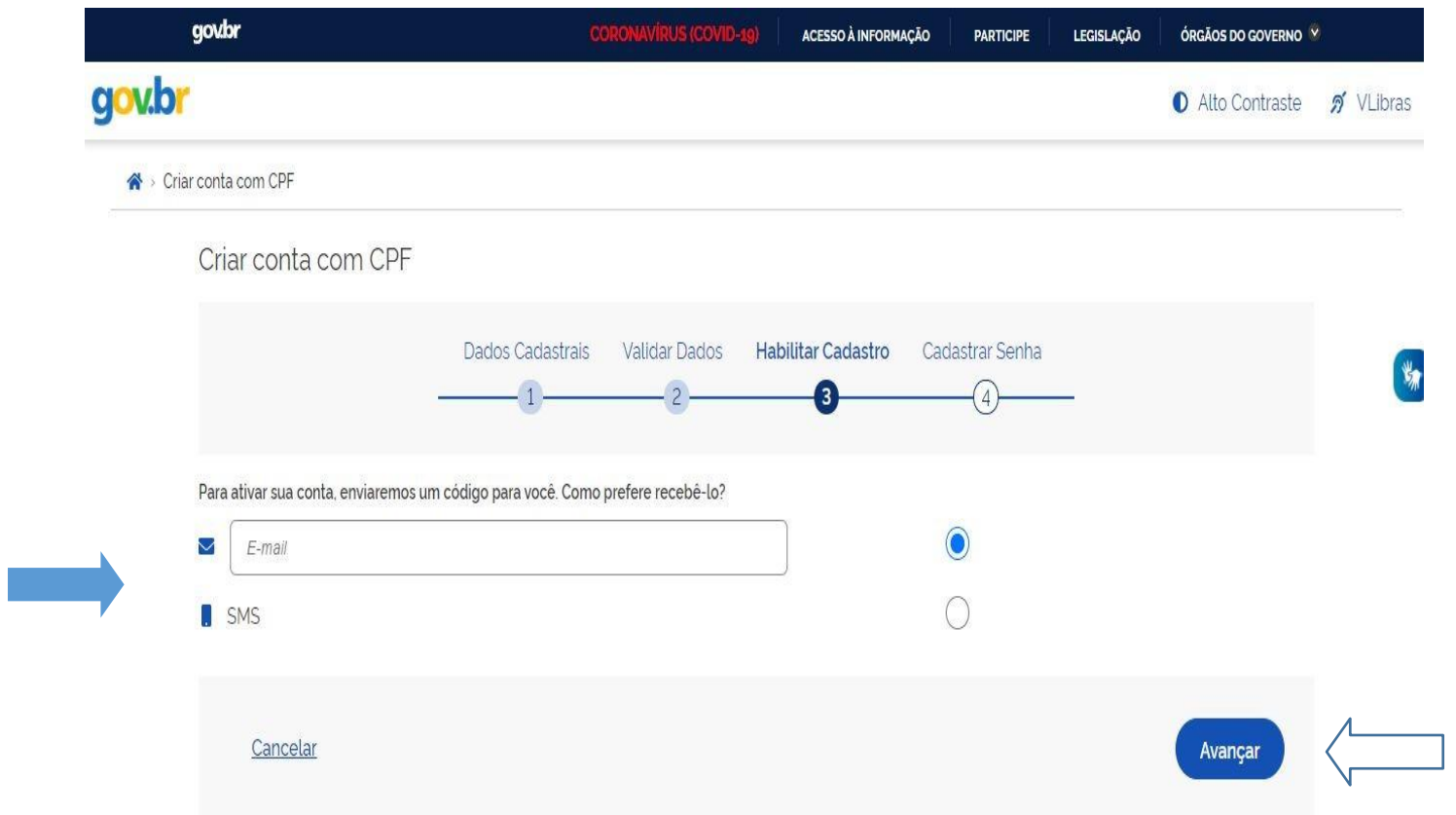

Passo 6: Inserir o código recebido por e-mail ou SMS e clicar em avançar;

Home > Criar conta com CPF

Criar conta com CPF

Um código foi enviado para . Por favor, digite-o no campo abaixo.

Código de 6 caracteres

Não recebeu o código?

[Reenviar código](#)

[Cancelar](#)

[Voltar](#)

[Avançar](#)

Passo 7: Escolher uma senha para o gov.br e clicar em CONCLUIR;

gov.br

CORONAVÍRUS (COVID-19) ACESSO À INFORMAÇÃO PARTICIPE LEGISLAÇÃO ÓRGÃOS DO GOVERNO

gov.br

Alto Contraste VLibras

Home > Criar conta com CPF

Criar conta com CPF

Dados Cadastrais Validar Dados Habilitar Cadastro **Cadastrar Senha**

1 2 3 4

CPF

Nova senha

Repita a senha

Cancelar Concluir

Acesso à Informação PÁTRIA AMADA BRASIL GOVERNO FEDERAL

Passo 8: Acessar o sistema com os dados cadastrados;

gov.br

CORONAVÍRUS (COVID-19)

ACESSO À INFORMAÇÃO

PARTICIPE

LEGISLAÇÃO

ÓRGÃOS DO GOVERNO

gov.br

Alto Contraste

VLibras

Uma conta **gov.br** garante a identificação de cada cidadão que acessa os serviços digitais do governo.

Crie sua conta gov.br

Acesse sua conta com

Número do CPF

Caso não lembre se possui uma conta, digite o número do seu CPF mesmo assim para verificar.

CPF

Digite seu CPF

Avançar

Bancos Credenciados

Certificado digital

Certificado digital em nuvem

Dúvidas Frequentes

Acesso à Informação

PÁTRIA AMADA BRASIL GOVERNO FEDERAL

➤ Se o usuário tiver problema com o login (não conseguir recuperar a senha), deve entrar em contato com a equipe responsável pelo gov.br através do link <https://portaldeservicos.economia.gov.br/atendimento/>

Passo 9: Clicar no endereço <https://www.gov.br/pt-br/servicos/protocolar-documentos-junto-ao-ifrn> ou buscar o IFRN na lista de Instituições;

gov.br

Órgãos do Governo Acesso à Informação Legislação Acessibilidade Entrar

Governo do Brasil

O que você procura?

> Serviços > Protocolar documentos junto ao IFRN

Finanças, Impostos e Gestão Pública

Gestão Pública > Outros Serviços

Protocolar documentos junto ao IFRN

Iniciar

Avaliação: 5.0 ★★★★★ (1)

Última Modificação: 13/09/2020

Compartilhe: WhatsApp Facebook Twitter LinkedIn Print

▼ O que é?

Possibilita aos cidadãos (portador ou interessado), aos órgãos e às entidades públicas e privadas protocolar documentos e processos pela Internet,

➤ Selecionar o IFRN na lista de Instituições;

gov.br

ACESSO À INFORMAÇÃO PARTICIPE LEGISLAÇÃO ÓRGÃOS DO GOVERNO

gov.br Balcão Digital GOVERNO FEDERAL

ACESSIBILIDADE ALTO CONTRASTE

VOCÊ ESTÁ AQUI: SELECIONAR INSTITUIÇÃO

Instituições IFRN

Selecione a instituição cujo serviço você deseja acessar

-- Seleção --

- IFAP - Instituto Federal de Educação, Ciência e Tecnologia do Amapá
- IFPA - Instituto Federal de Educação, Ciência e Tecnologia do Pará
- IFSULDEMINAS - Instituto Federal de Educação, Ciência e Tecnologia do Sul de Minas Gerais
- IFSul - Instituto Federal de Educação, Ciência e Tecnologia Sul-rio-grandense
- IFRN - Instituto Federal do Rio Grande do Norte**

▲ Voltar para o topo

Acesso à Informação

PÁTRIA AMADA BRASIL GOVERNO FEDERAL

Passo 10: Acessar o serviço desejado;

gov.br

ACESSO À INFORMAÇÃO PARTICIPE LEGISLAÇÃO ÓRGÃOS DO GOVERNO

gov.br Balcão Digital GOVERNO FEDERAL

ACESSIBILIDADE ALTO CONTRASTE

VOCÊ ESTÁ AQUI: SELECIONAR SERVIÇO

Instituições IFRN

Instituto Federal do Rio Grande do Norte

SERVIÇO Nº 6410
Matricular-se em curso de Educação Profissional Técnica (Educação de Jovens e Adultos, Integrado e Subsequente) - IFRN

SERVIÇO Nº 10056
Protocolar documentos junto ao IFRN

[Voltar para o topo](#)

Acesso à Informação PÁTRIA AMADA BRASIL GOVERNO FEDERAL

Protocolar documentos junto ao IFRN

Etapa 1 de 2

Dados Pessoais

Nome *

Edilberto

(Dados obtidos através do Portal Gov.Br)

CPF *

(Dados obtidos através do Portal Gov.Br)

E-mail *

Telefone *

Endereço

Cep

5:

(Dados obtidos através do TSE)

Logradouro *

RUA DA MATRIZ

(Dados obtidos através do TSE)

Número *

(Dados obtidos através do TSE)

Complemento

IGREJA

(Dados obtidos através do TSE)

Bairro *

CENTRO

(Dados obtidos através do TSE)

Cidade *

...

Declarações de Ciência

DECLARO que estou ciente de que este serviço não tem por objetivo a realização de matrícula em processo seletivo ofertado pelo IFRN.

Confirmando *

[Cancelar](#)

[Enviar](#)

Passo 12: Preencher os dados do requerimento, inserir os anexos e clicar em ENVIAR;

**Balcão Digital**
GOVERNO FEDERAL

VOCÊ ESTÁ AQUI: SOLICITAR SERVIÇO

Instituições IFRN

Protocolar documentos junto ao IFRN

Etapa 2 de 2

Dados do Requerimento

Assunto *	Descrição *	Campus *
<input type="text"/>	<input type="text"/>	<input type="text"/>

Anexo 1

Descrição	Anexo
<input type="text"/>	<input type="text" value="Escolher arquivo"/> Nenhum arquivo selecionado
	Limite: 2.0 MB, Extensões: pdf.

Anexo 2

Descrição	Anexo
<input type="text"/>	<input type="text" value="Escolher arquivo"/> Nenhum arquivo selecionado
	Limite: 2.0 MB, Extensões: pdf.

Passo 13: Solicitação criada;

➤ Um e-mail é enviado a cada alteração de situação.

ID	Serviço	Protocolo	Situação	Data da Situação	Descrição da Situação	Data da Descrição da Situação	Avaliação do Serviço
3315	Protocolar documentos junto ao IFRN	13363	EM ANÁLISE	16/04/2021	Dados enviados com sucesso. A sua solicitação está aguardando análise.	16/04/2021 - 22:33:27	-

At the bottom right of the table, there is a link 'Voltar para o topo'. The footer contains the 'Acesso à Informação' logo and the 'PÁTRIA AMADA BRASIL GOVERNO FEDERAL' logo.

Passo 14: Acompanhar a solicitação;

ID	Serviço	Protocolo	Situação	Data da Situação	Descrição da Situação	Data da Descrição da Situação	Avaliação do Serviço
3315	Protocolar documentos junto ao IFRN	13364	AGUARDANDO CORREÇÃO DE DADOS	16/04/2021	Aguardando correção de dados.	16/04/2021 - 23:09:40	-
3315	Protocolar documentos junto ao IFRN	13364	EM ANÁLISE	16/04/2021	Dados enviados com sucesso. A sua solicitação está aguardando análise.	16/04/2021 - 22:46:59	-

At the bottom right of the table area, there is a link: '▲ Voltar para o topo'. The footer contains the 'Acesso à Informação' logo and the 'PÁTRIA AMADA BRASIL GOVERNO FEDERAL' logo.

Passo 15: Corrigir o que for solicitado e clicar em Enviar;

gov.br ACESSO À INFORMAÇÃO PARTICIPE LEGISLAÇÃO ÓRGÃOS DO GOVERNO

gov.br Balcão Digital GOVERNO FEDERAL

VOCE ESTÁ AQUI: SOLICITAR SERVIÇO

Instituições IFRN

Protocolar documentos junto ao IFRN

Etapa 2 de 2

Dados do Requerimento

Assunto *	Descrição *	Campus *
Solicitar Diploma	Solicito Diploma de curso técnico	CAMPUS NATAL - CENTRAL

Anexo 1

Descrição	Anexo
Requerimento	Escolher arquivo Nenhum arquivo selecionado

Arquivo ilegível.
Limite: 2.0 MB. Extensões: pdf.
Arquivo enviado anteriormente: REQUERIMENTO DE DIPLOMA.pdf (181.33 KB)

Cancelar Enviar

Passo 16: Aguardar, novamente, a análise pelos responsáveis do IFRN e acompanhar o status da situação da solicitação;

gov.br Balcão Digital GOVERNO FEDERAL

ACESSIBILIDADE ALTO CONTRASTE

VOCÊ ESTÁ AQUI: VISUALIZAR SOLICITAÇÕES

Instituições IFRN

Minhas Solicitações no IFRN

✓ **Sucesso.** Os dados foram corrigidos com sucesso. Uma nova análise será realizada.

ID	Serviço	Protocolo	Situação	Data da Situação	Descrição da Situação	Data da Descrição da Situação	Avaliação do Serviço
3315	Protocolar documentos junto ao IFRN	13364	DADOS CORRIGIDOS	16/04/2021	Os dados foram corrigidos com sucesso. Uma nova análise será realizada.	16/04/2021 - 23:23:21	-
3315	Protocolar documentos junto ao IFRN	13364	AGUARDANDO CORREÇÃO DE DADOS	16/04/2021	Aguardando correção de dados.	16/04/2021 - 23:09:40	-
3315	Protocolar documentos junto ao IFRN	13364	EM ANÁLISE	16/04/2021	Dados enviados com sucesso. A sua solicitação está aguardando análise.	16/04/2021 - 22:46:59	-

▲ Voltar para o topo

Acesso à Informação PÁTRIA AMADA BRASIL GOVERNO FEDERAL

Passo 17: Processo Eletrônico criado, acompanhar andamento pelo SUAP.

➤ (https://suap.ifrn.edu.br/processo_eletronico/consulta_publica/).

ID	Serviço	Protocolo	Situação	Data da Situação	Descrição da Situação	Data da Descrição da Situação	Avaliação do Serviço
3315	Protocolar documentos junto ao IFRN	13364	ATENDIDO	16/04/2021	Processo 23057.000001.2021-37 criado com sucesso.	16/04/2021 - 23:32:19	-
3315	Protocolar documentos junto ao IFRN	13364	DADOS CORRIGIDOS	16/04/2021	Os dados foram corrigidos com sucesso. Uma nova análise será realizada.	16/04/2021 - 23:23:21	-
3315	Protocolar documentos junto ao IFRN	13364	AGUARDANDO CORREÇÃO DE DADOS	16/04/2021	Aguardando correção de dados.	16/04/2021 - 23:09:40	-
3315	Protocolar documentos junto ao IFRN	13364	EM ANÁLISE	16/04/2021	Dados enviados com sucesso. A sua solicitação está aguardando análise.	16/04/2021 - 22:46:59	-

▲ Voltar para o topo

Acesso à Informação | PÁTRIA AMADA BRASIL GOVERNO FEDERAL

