

**PROGRAMA DE PÓS-GRADUAÇÃO EM GESTÃO DE PROCESSOS INSTITUCIONAIS
PROCESSO SELETIVO ORDINÁRIO PARA O CURSO DE MESTRADO – TURMA 2024.1
EDITAL 001/2024**

A Coordenação do Programa de Pós-Graduação em Gestão de Processos Institucionais - PPgPI da Universidade Federal do Rio Grande do Norte (UFRN), no uso de suas atribuições legais e estatutárias com base nas disposições regimentais da UFRN, na Resolução n.º 008/2022 do Conselho de Ensino, Pesquisa e Extensão, e respeitando as demais normas vigentes, torna pública a abertura de solicitação de inscrições para o processo seletivo de candidatos ao curso de Mestrado Profissional para ingresso, no período letivo 2024.

1. DO CURSO MESTRADO PROFISSIONAL

1.1 O Mestrado Profissional em Gestão de Processos Institucionais (MGPI) é um curso da área interdisciplinar da CAPES, subárea das Ciências Sociais e Humanidades, **autofinanciado**, voltado para o aprimoramento profissional e institucional dos seus participantes, na forma de uma intervenção nos processos de trabalho, com uma abordagem interdisciplinar de formação.

1.2 As linhas de pesquisa/Áreas de Concentração do PPgPI, bem como os detalhamentos acerca de potenciais produtos a serem desenvolvidos no curso de mestrado profissional estão descritos no site do PPgPI (<https://posgraduacao.ufrn.br/ppggpi>).

2 DOS CANDIDATOS

2.1 Nos termos deste Edital poderão solicitar inscrição e se candidatar às vagas ofertadas pelo PPgPI os candidatos(as) graduados(as) em curso superior em qualquer área do conhecimento, *no exercício das suas atividades profissionais*. Poderão se candidatar desde que sejam brasileiros residentes no país, ou estrangeiros residentes ou com visto de estudo. A ausência de visto para estrangeiro(a) não é impeditiva da solicitação de inscrição, cabendo exclusivamente ao(à) candidato(a) a responsabilidade pelas providências consulares relativas à viabilização de sua permanência no país durante o período do curso.

3 DAS VAGAS

3.1 Serão ofertadas pelo Programa de Pós-graduação em Gestão de Processos Institucionais um total de 26 (vinte e seis) vagas destinadas a profissionais oriundos dos setores público e privado, no exercício de suas atividades profissionais, distribuídas conforme segue:

- 07 (sete) vaga(s) será (ão) destinada(s) para capacitação interna de servidores efetivos ativos do quadro permanente da UFRN em atendimento ao Programa de Qualificação Institucional - PQI.
- 13 (treze) vagas serão destinadas para demanda aberta de ampla concorrência, sendo que destas, 05 (cinco) vagas são exclusivas para servidores do TRIBUNAL REGIONAL

DO TRABALHO DA 21ª REGIÃO - TRT 21; e 02 (duas) vagas são exclusivas para servidores do INSTITUTO FEDERAL DE EDUCAÇÃO E TECNOLOGIA DO RN - IFRN;

- 03 (três) vagas serão destinadas ao atendimento de pessoas pretas, pardas, indígenas ou quilombolas (PPIQ) segundo os termos da Resolução nº 005/2023-CONSEPE/CONSAD, de 14 de março de 2023, da Resolução nº 008/2022 de 21 de junho de 2022 e conforme previsto na Lei 14.723 de 13 de novembro de 2023;
- 03 (três) vagas serão destinada a pessoas com deficiência nos termos da lei (PcD), segundo os termos da lei e segundo o que prevê o Decreto Federal nº 3.298, de 20 de dezembro de 1999, artigos 3º e 4º, com redações dadas, respectivamente, pela Lei nº 13.146/2015, pelo Decreto Federal nº 5.296/2004, ao disposto na Resolução nº 205/2017 – CONSEPE/2017, na Lei nº 12.764/2012 e pelos termos da Resolução nº 008 de 21 de junho de 2022;

3.2 Não haverá primazia de candidato(a) que acumular identidade (PPIQ) ou condição de pessoa com deficiência nos termos da lei (PcD).

3.3 Caso não haja o preenchimento integral das vagas destinadas aos optantes pelas modalidades PPIQ, PcD ou para servidores estas vagas não serão somadas às demais vagas de demanda aberta de ampla concorrência. **O PPGPI não se obriga a preencher todas as vagas ofertadas.** As vagas serão preenchidas a depender dos resultados obtidos pelos candidatos nas etapas eliminatória e classificatória deste processo seletivo.

3.4 Ao término do processo seletivo, as 20 (vinte) primeiras vagas serão inicialmente distribuídas, de acordo com a classificação dos(as) candidatos(as), e serão ocupadas indistintamente por optantes e não optantes. Desse modo, caso, após definida sua média final, um optante obtenha uma classificação que lhe garanta ocupar uma das vagas oferecidas para demanda aberta de ampla concorrência, ele(a) não será direcionado(a) para as vagas de ações afirmativas.

3.5 Após preenchimento das vagas de demanda aberta de ampla concorrência ofertadas, os demais candidatos aprovados serão distribuídos nas vagas de ações afirmativas, por ordem de classificação no processo seletivo, e por ordem de precedência de modalidade de vaga, fazendo-se a distribuição de candidatos na seguinte sequência de modalidade de vagas: (1º) para pessoas com deficiência nos termos da lei (PcD); (2º) para pessoas pretas, pardas, de origem indígena ou quilombola; (3º) demais vagas de ações afirmativas eventualmente ofertadas.

4 DAS VAGAS DE AÇÕES AFIRMATIVAS

4.1 Os(As) candidatos(as) que optarem por participar da política de ação afirmativa do Programa de Pós-Graduação em Gestão de Processos Institucionais serão definidos como optantes e obedecerão a todas as regras (de acordo com o Anexo 1 - Política de Ações Afirmativas – Orientações aos Candidatos) e passarão por todas as etapas estabelecidas neste Edital.

4.2 Candidatos(as) optantes à modalidade de vaga para pessoa preta ou parda

Serão considerados(as) negros(as), os(as) candidatos(as) que se autodeclararem pessoas

pretos(as) ou pardos(os) (PPP), conforme o quesito cor ou raça utilizado pela Fundação Instituto Brasileiro de Geografia e Estatística – IBGE e que tenham a veracidade da autodeclaração (Anexo 2 - Declaração para Beneficiários do Critério Étnico-Racial) confirmada por Comissão de Verificação Étnico-racial (CVER), designada pela Portaria 320/2022- R em 25 de fevereiro de 2022 e com poder deliberativo para esse fim. A Comissão de Verificação Étnico-racial será composta por três membros titulares e um suplente e terá em sua composição membros com conhecimento sobre a temática da promoção da igualdade racial (confirmado por meio de declaração específica para esse fim) e diversidade de gênero e cor, garantindo-se espaço para representante do movimento negro. Todos os membros da Comissão deverão também assinar Termo de Confidencialidade relativo às informações que tiverem acesso em função do processo e declaração de não conhecimento pessoal do candidato.

4.3 Candidatos(as) optantes à modalidade vaga para indígenas:

Serão considerados(as) indígenas os(as) candidatos(as) que apresentem cópia do Registro Administrativo de Nascimento Indígena (RANI) ou declaração de pertencimento emitida pelo grupo indígena, reconhecido pela FUNAI, assinada por liderança local e duas testemunhas da comunidade indígena à qual pertence o(a) candidato(a), conforme Art. 4º da Resolução Nº 005/2023-CONSEPE/CONSAD, de 14 de março de 2023.

4.4 Candidatos (as) optantes à modalidade vaga para quilombolas:

Serão consideradas/os quilombolas as/os candidatas/os que apresentarem declaração de pertencimento assinada por liderança local ou documento da Fundação Palmares reconhecendo a comunidade como remanescente de quilombo.

As vagas destinadas para candidatas/os autodeclaradas/os quilombolas serão definidas pela ordem de classificação no processo seletivo, entre os candidatos inscritos nas políticas afirmativas.

4.5 Candidatos(as) optantes à modalidade vagas para pessoas com deficiência, nos termos da lei:

Deverão apresentar laudo médico emitido por especialista na condição declarada, atestando conforme especificado neste edital a condição de deficiente nos termos da lei em consonância ao disposto na Resolução nº 205/2017 – CONSEPE/2017, na Lei no 12.764/2012 e no Decreto Federal no 3.298/1999, artigos 3º e 4º, com redações dadas, respectivamente, pela Lei no 13.146/2015 e pelo Decreto Federal no 5.296/2004.

4.6 Na hipótese de constatação de declaração falsa, a qualquer momento, o candidato optante será eliminado da seleção e, se tiver iniciado o curso ficará sujeito à anulação da sua admissão no PPgPI, após procedimento administrativo em que lhe sejam assegurados o contraditório e a ampla defesa, sem prejuízo de outras sanções cabíveis.

5 DA SOLICITAÇÃO DE INSCRIÇÃO:

5.1 Os candidatos solicitarão inscrição e encaminharão documentos em PDF exclusivamente via internet pelo sistema eletrônico de processos seletivos da UFRN através do SIGAA. O candidato deverá acessar o SIGAA através do Sistema Federal do [gov.br](https://www.gov.br) endereço <https://www.gov.br/pt-br> para ser direcionado ao SIGAA.

5.2 Caso o candidato faça acesso direto pelo SIGAA, (https://sigaa.ufrn.br/sigaa/public/processo_seletivo/lista.jsf?aba=p-processo&nivel=S), será direcionado uma interface (tela azul) que lhe solicitará 'Entrar pelo gov.br'. Assim que acessar o gov.br, o candidato que possuir login deve entrar com seu login para ser direcionado ao ambiente do SIGAA e dar início ao pedido de inscrição seguindo as instruções que constam neste edital.

i. Se o candidato não possuir cadastro, o sistema gov.br o conduzirá para um formulário para que seja feito o cadastro. Depois de se cadastrar e gerar seu login, no primeiro acesso ao sistema, o candidato será consultado sobre autorização de compartilhamento de seus dados pessoais de inscrição com a UFRN. Para prosseguir, deverá clicar no botão azul escrito "Autorizar". Assim, o candidato será direcionado pelo gov.br para o SIGAA, e poderá iniciar o pedido de inscrição.

5.3 A pessoa que desejar informar nome social distinto de seu nome de registro (razão social), deverá preencher o requerimento de atendimento especial disponível no formulário de solicitação de inscrição e anexar documento em formato PDF que comprove sua identidade de gênero.

5.4 No ato da solicitação de inscrição, o candidato deverá indicar à qual modalidade de solicitação de inscrição para concorrer no processo seletivo e preencher integralmente o formulário de acordo com as instruções nele constantes, anexando os documentos requisitados neste edital e enviá-los eletronicamente. A documentação comprobatória deverá ser anexada respeitando o período para solicitar inscrição previsto no cronograma deste edital. Não caberá análise de pedido de recurso para destinação à vaga de ação afirmativa para os(as) candidatos(as) que não declararem a sua condição no requerimento de inscrição no processo seletivo.

6 DOS DOCUMENTOS EXIGIDOS

6.1 Os documentos requeridos para solicitação de inscrição conforme especificado no item 6.2 deverão ser enviados eletronicamente via SIGAA, digitalizados e sem rasuras no período de 08 de março de 2024 a 18 de março de 2024, como indicado no cronograma do processo seletivo. Observe que o tamanho máximo de arquivo PDF suportado pelo sistema é de 5MB.

6.3 Os candidatos de todas as modalidades de vagas ofertadas por este edital deverão inserir em formato PDF os seguintes documentos:

- a) Cópias do RG e do CPF para brasileiros (frente e verso, em arquivo único). Caso seja estrangeiro, deverá apresentar cópia do passaporte e/ou carteira de identidade;
- b) Cópia de Diploma de Graduação de curso superior reconhecido pelo MEC (frente e verso);
- c) Cópia do Currículo cadastrado e atualizado com foto recente na Plataforma *Lattes* do CNPq (<http://lattes.cnpq.br/>);
- d) Projeto de Pesquisa a ser desenvolvido no período do curso, convertido em PDF. **Não pode haver identificação nominal do proponente no corpo do texto do projeto, em sua capa ou em elementos pré- ou pós-textuais, caso contrário o candidato proponente será eliminado;**
- e) Candidatos às vagas destinadas a servidores da UFRN (PQI), IFRN E TRT 21 devem

inserir ainda a Declaração funcional fornecida pelo Departamento de Administração de Pessoal – DAP (UFRN) ou equivalente para as demais instituições;

6.4 O **Projeto de Pesquisa** é um documento de intenção, simplificado, de intervenção em processos numa determinada instituição, objetivando melhorias (ex.: aumento de eficiência, redução de custos, mudança social, otimização na gestão de pessoas e comunicação organizacional, melhorias de processos internos, proposição de metodologias e produtos inovadores e/ou sustentáveis). Deverá conter necessariamente a seguinte estrutura e seguir as normas da ABNT: a) Título do Projeto e indicação da linha de pesquisa na qual será desenvolvido; b) Introdução (referência ao que se pretende fazer, com indicação da instituição objeto da intervenção e descrição do contexto institucional no qual se desenvolverá a proposta); c) Justificativa; d) Objetivo geral e objetivos específicos a serem alcançados; e) Fundamentos teóricos mínimos que embasarão o projeto (abordagem sumária de conceitos e das fontes bibliográficas essenciais do tema a ser abordado); f) Metodologia da pesquisa e métodos que serão aplicados; g) Expectativa do produto final a ser gerado com a proposta; h) Cronograma (previsão das etapas necessárias à proposta); i) Referências (fontes bibliográficas utilizadas no projeto).

6.5 O projeto de pesquisa deverá ter, no máximo, 10 (dez) páginas, excluindo os elementos pré e pós-textuais (capa, sumário e referências), espaçamento 1,5 entre linhas, margens 2,5cm, fonte Times new Roman, tamanho 12;

6.6 Considerando que o objetivo do Programa tem foco na pesquisa aplicada e no desenvolvimento de produtos ou processos, os projetos deverão indicar necessariamente uma expectativa de produto para atender/resolver/elucidar/abordar problemas no contexto institucional, favorecendo a produção do conhecimento para o aprimoramento dos processos institucionais, com aderência às linhas de pesquisa do programa. Um glossário de produtos possíveis está disponível para consulta na página institucional do programa, orientados pela área interdisciplinar da CAPES (<https://posgraduacao.ufrn.br/ppggpi>).

6.7 É indispensável que o Projeto de Mestrado demonstre aderência às linhas de pesquisa do PPGPI, indicando explicitamente o título do Tema de Trabalho correspondente e a linha de pesquisa sugerida para o seu desenvolvimento. Tais informações constam na página institucional do PPGPI, acessível no endereço eletrônico: (<https://posgraduacao.ufrn.br/ppggpi>).

Parágrafo único - Os critérios de pontuação para a avaliação da segunda e terceira etapas obedecerão ao Anexo 8 do presente edital.

6.8 O candidato que concorre às vagas de ações afirmativas deverá, no ato da solicitação de inscrição, anexar, ainda, os seguintes documentos em formato PDF:

- a) Autodeclaração Étnico-racial, para candidatos(as) pretos(as) ou pardos(as) (Anexo 3 deste edital);
- b) Vídeo de autodeclaração seguindo as instruções apresentadas no Anexo 4 para candidatos que se enquadrem na modalidade de vaga de ações afirmativas para

candidatos pretos ou pardos;

- c) Cópia do Registro Administrativo de Nascimento de Indígena (RANI) ou declaração de pertencimento emitida pelo grupo indígena (Anexo 5 deste edital), assinada por liderança local e/ou reconhecimento pela FUNAI ou APIRN, para optantes na modalidade de vaga para indígena ou documento da Fundação Palmares para optantes da vaga para pessoas de origem quilombola;

6.9 Candidatos optantes na modalidade de vagas pessoas com deficiência (PcD) nos termos da lei, deverão, no ato da solicitação de inscrição, anexar ainda:

- a) Autodeclaração de pessoa com deficiência nos termos da lei e de ciência dos procedimentos de validação para destinação à esta modalidade de vaga (Anexo 2);
b) laudo médico emitido nos últimos doze (12) meses por especialista na condição específica diagnosticada contendo na descrição clínica, o grau ou nível de deficiência nos termos da lei com expressa referência ao código correspondente da Classificação Internacional de Doenças – CID, com o nome e CRM do médico legíveis no carimbo; ou
c) exame de audiometria para candidatos com deficiência auditiva, realizado nos últimos doze (12) meses e parecer específico com restrições e/ou recomendações; ou
d) exame oftalmológico em que conste a acuidade visual para candidatos com deficiência visual, realizado nos últimos doze (12) meses e parecer específico;
e) Caso o candidato PcD nos termos da lei requeira condições específicas para participar no processo seletivo, ele deverá (i) garantir que conste no laudo médico emitido pelo especialista na condição clínica diagnosticada a descrição de necessidade especial para realizar o processo seletivo, especificando o tratamento diferenciado adequado; e (ii) anexar no ato da solicitação de inscrição, o Requerimento de Atendimento Especial (em documento único em formato PDF; (Anexo 6).

6.10 O Candidato às vagas de ações afirmativas que deixar de anexar quaisquer um dos documentos específicos para solicitar inscrição nesta modalidade de vagas, será automaticamente remanejado para as vagas de demanda aberta de ampla concorrência.

6.11 A candidata lactante que precisar de condições diferenciadas para realizar alguma etapa do processo seletivo deverá preencher o Requerimento de Atendimento Especial disponível no Anexo 6 e encaminhá-lo em formato PDF pelo sistema eletrônico de Processo Seletivo através do SIGAA no ato de sua solicitação de inscrição.

A candidata que tiver necessidade de amamentar durante a realização de alguma das etapas do processo seletivo poderá ter o tempo de apresentação estendido ou ter seu horário de apresentação remarcado por até 1 hora, a depender do requerimento feito na inscrição e da análise da Comissão de Seleção. O tempo gasto pela lactante poderá ser compensado até o limite de uma hora.

6.12 O programa analisará cada requerimento e atenderá à solicitação de condições especiais para realização das provas obedecendo aos critérios de viabilidade e de razoabilidade. A condição diferenciada para candidatos(as) com deficiência será desconsiderada caso o pedido do requerente não seja efetuado no período de inscrição estabelecido neste edital.

6.13 Cabe exclusivamente ao candidato verificar se todos os documentos exigidos acima foram enviados. O Programa de pós-graduação e a Comissão de Seleção não se

responsabilizam pelo não-recebimento de solicitação de inscrição via internet por motivos de ordem técnica, falhas de comunicação, congestionamento das linhas de comunicação ou outros fatores que impossibilitem a transferência de dados, bem como por engano ou troca de documentos no momento de envio da solicitação de inscrição.

6.14 O candidato poderá visualizar seu Resumo de solicitação de Inscrição do Processo Seletivo conforme o passo a passo:

- 1) https://sigaa.ufrn.br/sigaa/public/processo_seletivo/lista.jsf?nivel=S;
- 2) Ir no campo: Pós graduação> *Stricto sensu*;
- 3) Área do Candidato - Processo seletivo;
- 4) Clicar em buscar;
- 5) Aparecerá: Inscrições realizadas em Processos Seletivos – *Stricto sensu*;
- 6) Ao clicar em “visualizar questionário”, o candidato poderá conferir os dados e documentos inseridos no SIGAA durante sua inscrição.

6.15 Não serão aceitos encaminhamentos de solicitação de inscrição ou de documentos referentes à ela ou ao processo seletivo que não sejam feitos exclusivamente pelo sistema eletrônico de processo seletivo da UFRN através do SIGAA ou após a data definida em Edital. Os candidatos não poderão sob quaisquer circunstâncias acrescentar ou substituir qualquer documento à sua solicitação de inscrição após o prazo definido em Edital para encaminhar o pedido de inscrição.

7 DAS ETAPAS DO PROCESSO SELETIVO

7.1 O processo seletivo será realizado pela Comissão de Seleção composta por docentes do PPgPI, indicada pelo Colegiado e nomeada pela Portaria de Comissão Nº 17/2024-ADM/CCHLA.

7.2 O processo seletivo dos(as) candidatos(as) para o curso de mestrado do Programa de Pós-graduação em Gestão de Processos Institucionais - PPgPI ocorrerá em 5 (cinco) etapas:

- 1ª Etapa:** Homologação das Inscrições solicitadas;
- 2ª Etapa:** Avaliação dos projetos de mestrado;
- 3ª Etapa:** Defesa do projeto de mestrado pelo candidato;
- 4ª Etapa:** Resultado Parcial;
- 5ª Etapa:** Resultado Final.

7.3 1ª etapa – Homologação das inscrições solicitadas

Esta etapa é eliminatória e determina se a solicitação de inscrição será ou não deferida.

Nesta etapa serão conferidos os documentos requisitados no ato da solicitação de inscrição. Não serão aceitas solicitações de inscrição sem a documentação requisitada, com apenas parte daqueles documentos que devem ser anexados em frente e verso com documentação incompleta ou que apresentem documentos ilegíveis, inválidos ou ilegítimos.

O deferimento da solicitação de inscrição do(a) candidato(a) implicará na aceitação total e incondicional das disposições, normas e instruções constantes deste Edital.

7.4 2ª Etapa – Avaliação dos Projetos de Mestrado

Esta etapa é eliminatória. Será feita uma avaliação dos Projetos de Mestrado por uma banca composta por 03 (três) membros da Comissão de Seleção do MGPI. Cada membro da Comissão de Seleção atribuirá uma nota ao Projeto. A nota final do projeto será a média aritmética destas notas, conforme critérios do Anexo 8. O projeto que obtiver uma nota inferior a 7,0 (sete) será desclassificado e, conseqüentemente, o candidato que o propôs será eliminado do processo seletivo.

7.5 3ª Etapa – Defesa do Projeto de Mestrado pelo(a) candidato(a)

Esta etapa é eliminatória. Os candidatos classificados na 2ª etapa irão defender seus projetos mediante uma banca composta por 03(três) membros da Comissão de Seleção do MGPI. A Coordenação do MGPI informará aos candidatos classificados na etapa anterior por notícia na área do candidato pelo SIGAA e divulgará no mesmo local a data e lista das defesas ON LINE dos projetos pela página eletrônica do Processo Seletivo através do SIGAA (http://www.sigaa.ufrn.br/sigaa/public/processo_seletivo/lista.jsf), contendo apenas o número de inscrição do candidato, a ordem das arguições, que seguirá a ordem alfabética, e o link para acesso à sala virtual. Apenas o candidato será aceito em sua vez para a arguição pela banca no horário definido. Cada candidato deve solicitar permissão ao presidente da banca para entrar no link, havendo uma tolerância máxima de 5 (cinco) minutos após o horário previamente estabelecido.

Parágrafo único - Não serão fornecidas imagens desta etapa aos candidatos, em nenhuma hipótese, por indisponibilidade técnica do PPGPI.

- i. A defesa terá duração máxima de 10 minutos para apresentação e mais 10 minutos para arguição. Ao final, cada membro da banca atribuirá uma nota, conforme critérios do Anexo 8.
- ii. A nota da defesa do projeto será a média aritmética das notas dos membros da Banca. O projeto que obtiver uma nota inferior a 7,0 (sete) nesta etapa será desclassificado e, conseqüentemente, o candidato que o propôs será eliminado do processo seletivo.

7.6 4ª Etapa – Resultado Parcial (ELIMINATÓRIO)

O Resultado Parcial consiste no ranqueamento dos candidatos pela nota obtida no processo seletivo, identificando aqueles aprovados e classificados dentro do número de vagas ofertadas em cada modalidade de vaga. Candidatos aprovados mas não classificados e que tenham solicitado inscrição em vagas de ação afirmativa, serão automaticamente avaliados na etapa seguinte (Resultado Final).

- i. A classificação de cada candidato no Resultado Parcial se dará pela nota classificatória calculada segundo a média aritmética simples das notas obtidas por cada candidato nas etapas 2ª e 3ª .

7.7 5ª Etapa – Resultado Final (CLASSIFICATÓRIO)

Esta etapa consiste na divulgação da lista final de aprovados com a classificação dos candidatos nas modalidades de *vagas de ação afirmativa*, e estará condicionado ao Parecer das bancas específicas. O candidato estará classificado na modalidade de vaga de ação

afirmativa ofertada apenas se o Parecer emitido lhe for favorável. Caso o parecer seja desfavorável, o candidato que esteja aprovado segundo os critérios do edital, constará com suplente para as vagas de demanda aberta de ampla concorrência e será convocado segundo a sua classificação, caso haja vacância. Estão previstas para esta etapa (i) a banca de heteroidentificação para candidatos PPP (sob responsabilidade da CVER/UFRN) e (ii) a banca de validação para candidato PcD nos termos na lei (de responsabilidade da SIA).

(i) *Sobre a banca de heteroidentificação (para candidatos negros, pretos e pardos):*

Esta banca é destinada aos candidatos que solicitaram inscrição na modalidade de vagas para pessoas pretas e pardas que tenham sido aprovados até o final da última etapa avaliativa, e que não obtiverem classificação para admissão pela modalidade de vaga de demanda aberta de ampla concorrência (logo, não constam na lista de Resultado Parcial). O procedimento de heteroidentificação será realizado por banca composta por membros da Comissão de Verificação da Autodeclaração Étnico-racial institucionalmente designada para processos seletivos e nomeada pela Portaria 320/2022- R em 25 de fevereiro de 2022. A Comissão de Verificação Étnico- Racial da UFRN - CVER, designará também os membros para a Banca Recursal ao resultado do procedimento de Heteroidentificação. Para este procedimento será usado o vídeo anexado pelo candidato no momento da solicitação de inscrição no processo seletivo. A interposição de recursos nesta etapa deve ser realizada conforme Anexo 7.

(ii) *Banca de Validação (para pessoas com deficiência)*

A Banca de Validação está sob a responsabilidade da Secretaria de Inclusão e Acessibilidade- SIA da UFRN, que emitirá parecer conclusivo relativo à deficiência alegada à partir da análise dos laudos e exames comprobatórios apresentados pelos candidatos no ato da solicitação de inscrição. Neste procedimento, a SIA poderá solicitar ao candidato documentos adicionais.

8 RESULTADOS E RECURSOS

8.1 O resultado de cada etapa do Processo Seletivo será divulgado em documento PDF contendo apenas o número de inscrição do candidato na área do candidato pela página eletrônica do Processo Seletivo através do SIGAA, e sua divulgação será informada por notícia (http://www.sigaa.ufrn.br/sigaa/public/processo_seletivo/lista.jsf). O resultado estará disponível ainda na página oficial do Programa (<https://posgraduacao.ufrn.br/ppggpi>).

8.2 Em caso de entre candidatos(as) aprovados(as) nas Etapas de Resultado Parcial e/ou de Resultado Final, serão observados para o desempate os seguintes critérios em sequência:

- 1) Maior nota no(a) projeto de pesquisa (2ª etapa);
- 2) A idade, dando-se preferência ao candidato de idade mais elevada, conforme art. 27, parágrafo único, da Lei Nº 10.741, de 01 de outubro de 2003

8.3 Ao resultado de cada uma das etapas do processo seletivo, caberá um único pedido de recurso devidamente fundamentado, no prazo previsto pelo Edital e registrado na área do

candidato pelo Sistema de Processo Seletivo da UFRN através do SIGAA.

8.4 Na hipótese do pedido de recurso não ser analisado e decidido antes da etapa subsequente, fica assegurado ao candidato a participação na mesma *sub judice*. Em caso de indeferimento, a participação na(s) etapa(s) subsequente(s) ao pedido de recurso feito será devidamente cancelada.

8.5 Caso o candidato queira interpor um pedido de recurso deve acessar o endereço eletrônico específico (<https://sigaa.ufrn.br/sigaa/public/home.jsf>) e seguir o caminho > *Stricto sensu* > Área do candidato. Observe que no primeiro acesso o candidato deverá cadastrar uma senha.

ATENÇÃO: O candidato deve dar preferência ao acesso por computador. Caso o candidato acesse o endereço eletrônico acima por dispositivos móveis (smartphones ou outro), será direcionado para o '*SIGAA Modo Mobile*' e deverá buscar na base da janela eletrônica e clicar no botão '*Modo Clássico*', para ter o mesmo acesso que teria pelo computador.

8.6 Não serão aceitos pedidos subsequentes a um mesmo recurso, pedido de recurso submetido após a data definida em edital, pedido de recurso que não seja relacionado à etapa corrente do processo seletivo, ou que não seja encaminhado pelo sistema eletrônico de processo seletivo da UFRN, o SIGAA.

8.7 Após finalizado o processo seletivo e após sua homologação pelo Colegiado do Programa, caso tenha havido indeferimento de pedido de recurso ao Resultado Final pela Comissão de Seleção, caberá pedido de reconsideração ao Resultado Final e ao recurso indeferido desta etapa somente à Comissão de Pós-graduação da Pró-reitoria de Pós-graduação, como última instância deliberativa.

9 CRONOGRAMA DO PROCESSO SELETIVO

ETAPAS	PERÍODO/DATAS
PERÍODO DE SOLICITAÇÃO DE INSCRIÇÕES	08 a 18 de março de 2024
1ª ETAPA – HOMOLOGAÇÃO DAS SOLICITAÇÕES DE INSCRIÇÃO	
Divulgação do resultado da 1ª etapa	19/03/2024
Interposição de recurso ao resultado da 1ª etapa	20/03/2024
Resposta à eventuais recursos interpostos nesta etapa	21/03/2024
2ª ETAPA – Avaliação dos Projetos de Mestrado	
Realização da avaliação dos projetos pela comissão de seleção.	22/03 a 27/03/2024
Divulgação do resultado da 2ª etapa	01/04/2024
Interposição de recurso ao resultado da 2ª etapa	02/04/2024
Resposta à recurso interposto nesta etapa	03/04/2024

3ª ETAPA – Defesa do Projetos de Mestrado	
Realização da defesa dos projetos de mestrado	08 a 11/04/2024
Divulgação do resultado da 3ª etapa	12/04/2024
Interposição de recurso ao resultado da 3ª etapa	15/04/2024
Resposta à recurso interposto nesta etapa	17/04/2024
4ª ETAPA – Resultado Parcial	
Resultado Parcial do processo seletivo	18/04/2024
Interposição de recurso ao resultado da 5ª etapa	19/04/2024
Resposta à recurso interposto nesta etapa	22/04/2024
5ª ETAPA – Resultado Final do processo seletivo	
Divulgação do Resultado Final	23/04/2024
Interposição de recurso ao Resultado Final	24/04/2024
Resposta à recurso interposto nesta etapa	25/04/2024
Confirmação de interesse na vaga	25/04/2024
Período de matrícula no curso	26/04/2024 a 30/04/2024
Início do curso	06/05/2024

10 DAS MATRÍCULAS

10.1 As matrículas ocorrerão no período de 26 de abril a 30 de abril de 2024, como indicado no cronograma do processo seletivo no item 9 deste edital. Para efetivação da matrícula os candidatos aprovados deverão confirmar interesse na vaga e que irão fazer o mestrado no PPGPI até às 21 horas do dia 25 de abril de 2024 pelo e-mail mpgpicchla@gmail.com indicando no assunto “*Interesse em Matrícula no PPGPI*”.

10.2 Ao manifestar seu interesse na vaga o candidato aprovado deve anexar junto à mensagem de e-mail que comprova seu interesse no curso, cópia autenticada do diploma do curso de graduação ou certificado de colação de grau, e o *link* para o *Currículo Lattes*.

i. Todos os candidatos aprovados na etapa de Resultado Parcial e na Etapa de Resultado Final que confirmarem interesse na vaga e estiverem devidamente em acordo com os termos do edital terão matrícula gerada e receberão contato da Secretaria Administrativa do Programa e da Coordenação informando o caminho para que se matriculem nos componentes curriculares, conforme calendário divulgado pela Coordenação do Programa de Pós Graduação em Gestão de Processos Institucionais

10.3 O candidato que não confirmar interesse e que irá fazer o curso, não terá sua matrícula efetuada e um suplente será convocado em seu lugar. Candidatos classificados além do número de vagas disponíveis, ficarão em suplência podendo ser convocados caso haja vacância por prazo máximo de 10 dias após a matrícula.

10.4 É obrigatório ao candidato aprovado que se matricule em componentes curriculares no período letivo imediatamente subsequente à sua aprovação no processo seletivo. Não é possível o trancamento de matrícula ou o cancelamento total das componentes curriculares, nas quais o aluno se inscreveu, no período imediato à aprovação. Caso não se matricule em componentes curriculares, o candidato aprovado terá sua matrícula cancelada e um suplente será convocado em seu lugar.

10.5 No momento da matrícula, será considerado um limite máximo na relação alunos/orientador, nos termos definidos pelo Colegiado e segundo as diretrizes da CAPES.

i. A aprovação do candidato não implica na obrigatoriedade da execução da Proposta de Projeto de Pesquisa apreciada durante o processo seletivo indicado no momento da solicitação de inscrição.

11 DO INVESTIMENTO PARA AS INSTITUIÇÕES PARTICIPANTES

11.1 - O atendimento à demanda dos profissionais vinculados a instituições públicas conveniadas, com vagas exclusivas reservadas, excetuada a de servidores da UFRN, implicará no investimento de R\$ 25.000,00 (vinte cinco mil reais) totais por aluno para o custeio das atividades formativas, a ser pago pela instituição à qual o respectivo profissional está vinculado, na forma de instrumento formal próprio celebrado previamente entre a UFRN e a instituição participante do processo seletivo.

12 DISPOSIÇÕES FINAIS

12.1 É de inteira responsabilidade do candidato conferir a adequação e conformidade dos documentos por ele inseridos ao solicitar inscrição, bem como acompanhar toda publicação de resultado, comunicados, notícias, atualizações ou outro referentes ao processo seletivo feitos pela área do candidato através do SIGAA, no endereço

https://sigaa.ufrn.br/sigaa/public/processo_seletivo/login.jsf?aba=p-stricto **durante todo o tempo em que ele estiver participando do processo seletivo.**

12.2 O candidato que deixar de comparecer a qualquer uma das etapas do processo seletivo será automaticamente eliminado, mesmo que seja uma etapa classificatória ou exclusiva a alguma das modalidades de vaga.

12.3 Eventual pedido de impugnação de edital, desde que fundamentado em elementos sólidos e cabíveis, deve ser feito exclusivamente por e-mail, uma vez que o candidato ainda não estará inscrito no processo seletivo e não terá acesso à área do candidato.

12.4 Os casos omissos serão resolvidos pela Comissão de Seleção de acordo com a legislação universitária pertinente.

12.5 Eventuais dúvidas ou outro esclarecimento, contate exclusivamente à Secretaria Administrativa do Programa pelo endereço de e-mail mpgpichla@gmail.com com o assunto "Processo Seletivo" ou pelo whatsapp 84 9 9187 7979.

Natal, 08 de março de 2024

ANEXO 1

POLÍTICA DE AÇÕES AFIRMATIVAS – ORIENTAÇÕES AOS CANDIDATOS

PROCEDIMENTO DE HETEROIDENTIFICAÇÃO

Para pessoas negras (pretas e pardas) ocorrerá o procedimento de heteroidentificação em etapa imediatamente anterior ao Resultado Final, a fim de confirmar a autodeclaração destes, de acordo com o procedimento disposto no Capítulo I da Resolução nº 005/2023 – CONSEPE/CONSAD, de 14 de março de 2023.

Os documentos de autodeclaração enviados por candidatos negros (pretos e pardos) no momento da solicitação de inscrição no processo seletivo serão repassados à Comissão de Verificação Étnico-racial da UFRN (CVER) que os destinará às bancas de heteroidentificação por ela montadas. Cada banca de heteroidentificação é composta por três membros, respeitando-se, sempre que possível, a diversidade de gênero e cor/raça e o cargo de ocupação na UFRN (discente, docente e técnico). A avaliação realizada pela Comissão de Verificação Étnico-racial considerará, exclusivamente, os aspectos fenotípicos, marcados pelos traços relativos à cor da pele (preta ou parda) e aos aspectos faciais predominantes como lábios, nariz e textura do cabelo, que, combinados ou não, permitirão confirmar a autodeclaração. Não será considerado o fator genotípico do(a) candidato(a) ou fenotípico dos parentes, para aferição da condição autodeclarada pelo(a) candidato(a).

O procedimento de heteroidentificação será realizado através de vídeo enviado pelo candidato e gravado segundo as instruções do Anexo ao edital com RECOMENDAÇÕES PARA GRAVAR VÍDEO PARA PROCEDIMENTO DE HETEROIDENTIFICAÇÃO. Após avaliar o vídeo, a Comissão de Verificação da Autodeclaração Étnico-racial emitirá parecer relativo à condição racial do(a) candidato(a).

Será nomeada uma Comissão Recursal, com membros diferentes da Comissão de Verificação Étnico-racial, para a finalidade de julgamento dos recursos que vierem a ser interpostos. Em suas decisões, a Comissão Recursal deverá considerar a gravação do procedimento para fins de heteroidentificação, o parecer emitido pela CVER e o conteúdo do recurso elaborado pelo(a) candidato(a). Não caberá recurso das decisões da Comissão Recursal.

O(A) candidato(a) que possuir autodeclaração de negro(a) homologada por banca de heteroidentificação nos 5 (cinco) anos anteriores ao processo seletivo a que está concorrendo, no âmbito da UFRN, poderá rerepresentar o parecer emitido pela referida banca, conforme Art. 16 da Resolução Nº 005/2023-CONSEPE/CONSAD, de 14 de março de 2023.

Será disponibilizado acesso a terceiros das imagens dos(as) candidatos(as) desde que realizadas por meio de requerimento à Comissão de Verificação Étnico-racial, sem prejuízo de eventual responsabilização por divulgação não autorizada.

ANEXO 2

DECLARAÇÃO DE BENEFICIÁRIO E CIÊNCIA DO CRITÉRIO PARA PARTICIPAÇÃO NO PROCESSO SELETIVO NA MODALIDADE DE VAGA DE AÇÃO AFIRMATIVA PARA PESSOAS COM DEFICIÊNCIA NOS TERMOS DA LEI

Eu, _____, CPF _____, me declaro pessoa com deficiência (PcD) termos da lei ao solicitar inscrição na modalidade de vaga de ações afirmativas para PcD no processo seletivo para _____ (mestrado/doutorado) do Programa de Pós-graduação em _____ da Universidade Federal do Rio Grande do Norte, segundo os termos da Resolução 008/2022 de 21 de junho de 2022 e da Resolução 005/2023 – CONSEPE/CONSAD, de 14 de março de 2023. Estou ciente de que os laudos e exames submetidos em minha solicitação de inscrição serão submetidos à análise da Banca de Validação da SIA - Secretaria de Inclusão e Acessibilidade para comprovação da minha condição de pessoa com deficiência.

TENHO CIÊNCIA ainda, de que poderei ser convocado, mediante agendamento prévio, para o procedimento de validação com a Banca de Validação e que, em caso de emissão de parecer desfavorável ou de não comparecimento, serei automaticamente remanejado para a modalidade de vagas de demanda aberta de ampla concorrência e ficarei em suplência, podendo vir a ser convocado, caso haja vacância e de acordo com a minha colocação na classificação geral do certame.

Natal, ____ de _____ de 20__

ASSINATURA

ANEXO 3

AUTODECLARAÇÃO PARA BENEFICIÁRIOS DO CRITÉRIO ÉTNICO-RACIAL

DADOS PESSOAIS

(PREENCHER COM LETRA DE FORMA):

Nome: _____

Programa de Pós-graduação em: _____ Edital N^o: _____

Cidade do curso: _____

Eu, acima identificado solicito inscrição no Processo Seletivo _____ UFRN, em vaga destinada para política de ação afirmativa definida pela Lei nº 12.711/2012, e DECLARO que: 1) sou (me considero): () Preto(a); ou () Pardo(a). Caso tenha me autodeclarado preto ou pardo, tenho ciência de que serei submetido ao procedimento de heteroidentificação, que será realizado pela Banca de Heteroidentificação, e estou sujeito(a) à perda da vaga e a sanções penais eventualmente cabíveis em caso de falsa declaração.

_____, _____ de _____ de 202__
CIDADE

ANEXO 4

RECOMENDAÇÕES PARA GRAVAR VÍDEO PARA PROCEDIMENTO DE HETEROIDENTIFICAÇÃO

O procedimento de heteroidentificação será ser realizado a partir do vídeo gravado pelo candidato. Fica à critério da Comissão de Verificação Étnico-Racial solicitar ou recomendar a realização do procedimento presencialmente, quando couber.

Para realização do procedimento de heteroidentificação a partir do vídeo gravado pelo candidato, cada candidato(a) optante deverá no ato da solicitação de inscrição enviar um vídeo recente, apresentando o documento de identificação (documento oficial de identificação com foto) frente e verso, e dizer a frase indicada:

Eu, [dizer o nome completo] inscrito (a) no processo seletivo_____da UFRN, me autodeclaro [dizer a opção: Preto ou Pardo]”.

A Comissão de Verificação de Cotas Étnico Raciais recomenda aos candidatos e candidatas a estrita observância dos seguintes aspectos obrigatórios para gravação. O vídeo deverá ser gravado **na posição horizontal** com segue abaixo:

1. Com posicionamento que possibilite a visualização do(a) candidato(a), enquadrando todo o rosto até a altura do peito;
2. Posições que devem ser apresentada no vídeo



Perfil Frontal

Perfil Direito

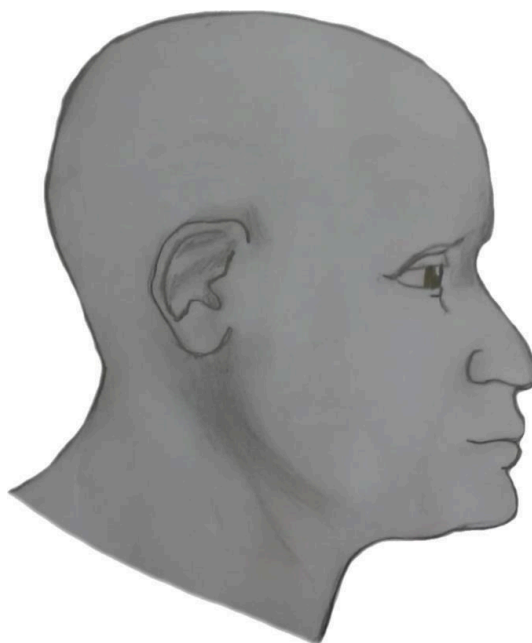

Perfil Esquerdo



Perfil Frontal, apresentando a palma da mão direita

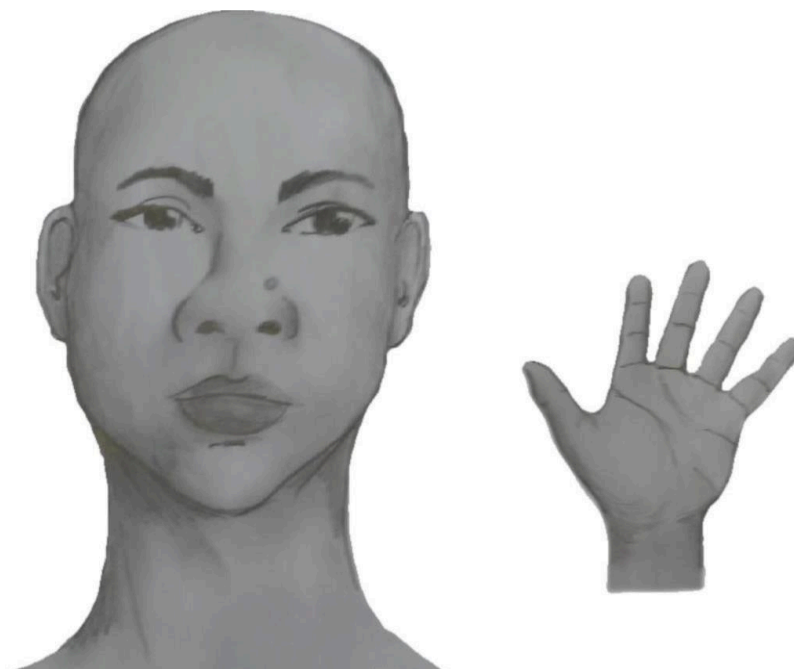

Perfil Frontal, apresentando a palma da mão esquerda



Perfil frontal, apresentando costado da mão direita

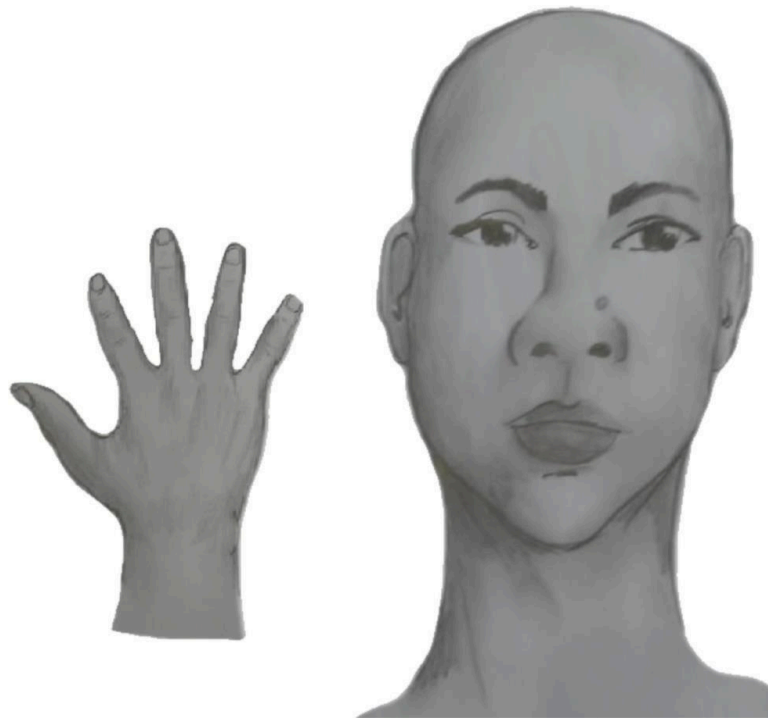

Perfil frontal, apresentando costado da mão esquerda

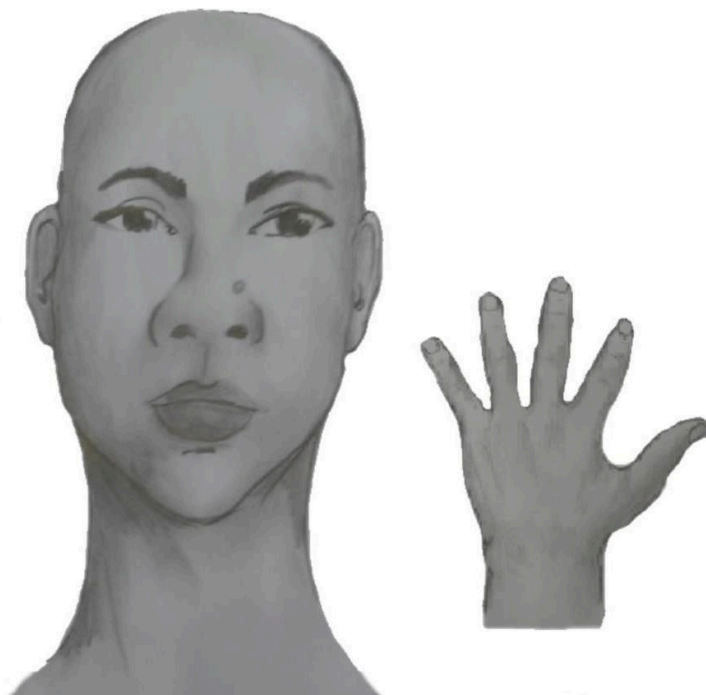

3. Após demonstrações das posições, o candidato ou candidata deve apresentar o documento **oficial** de identificação utilizado (frente e verso) e realizar a autodeclaração: Eu, [dizer o nome completo] inscrito (a) no processo seletivo _____ da UFRN, me autodeclaro [dizer a opção: Preto ou Pardo]”.
4. O vídeo deve apresentar boa iluminação. Não sendo permitido o uso de luz artificial de modo a interferir no resultado final das imagens e gravações;
5. A captação da imagem deve ser realizada em fundo branco ou fundo claro e monocromático;
6. Não se apresentar com maquiagem, adereços: óculos escuros, boné, lenço ou outros que possam cobrir rosto, cabelos e pescoço;
7. Não utilizar na gravação qualquer programa, aplicativo ou recurso para editar as imagens ou vídeo, tais como uso filtros etc., para modificar as imagens ou vídeo captados;
8. O vídeo deve apresentar boa resolução em um dos seguintes formatos do arquivo: **.mp4, .avi, .mjpeg, .wmv, .flv ou .mov; e com tamanho máximo do arquivo de 5MB.**
9. Recomenda-se que o candidato ou candidata utilize roupa branca ou tons claros para gravação.

ANEXO 5

DECLARAÇÃO DE ETNIA E DE VÍNCULO COM COMUNIDADE INDÍGENA/QUILOMBOLA

DADOS PESSOAIS (PREENCHER COM LETRA DE FORMA):

Nome: _____

Programa de Pós-Graduação em _____

Edital N.º: _____ Cidade do curso: _____

Eu acima identificado, solicito inscrição no Processo Seletivo _____ da UFRN como beneficiário de vaga destinada à ação afirmativa de acordo com a Lei nº 12.711/2012, DECLARO que sou indígena da etnia/povo _____ e que:

() resido em Terra Indígena/Quilombola

() resido em Área Urbana:

Nome do Local / Endereço de residência: _____

Município: _____ Estado: _____

Atenção: é obrigatório coletar nos quadros a seguir a assinatura, devidamente identificada, de 1 (uma) Liderança e 2 (duas) testemunhas da Comunidade Indígena a qual pertence o candidato.

Assinatura da Liderança Indígena

Assinatura da testemunha 1

Nome legível da Liderança Indígena

Nome legível da testemunha 1

N.º da Cédula de Identidade da Liderança Indígena

N.º da Cédula de Identidade da testemunha 1

Assinatura da testemunha 2

Nome legível e N.º da Cédula de Identidade da testemunha 2

_____, ____ de _____ de 2022.
CIDADE

ASSINATURA (conforme documento de identificação)

ANEXO 6

REQUERIMENTO DE ATENDIMENTO ESPECIAL

Eu, _____
_____, CPF: _____, venho solicitar à Comissão de Seleção do Programa de Pós-Graduação em _____, Edital nº _____, atendimento diferenciado conforme descrito abaixo em razão da condição informada no laudo médico anexado a este requerimento. Nestes termos, solicito deferimento.

Tipo de atendimento solicitado:

Natal-RN, _____ de _____ de 20____

Assinatura do(a) candidato(a)

Para uso da Comissão de Seleção	
<input type="checkbox"/> DEFERIDO	<input type="checkbox"/> INDEFERIDO
Data:	Motivo do indeferimento:
Local:	

Assinatura dos membros da Comissão	
------------------------------------	--

ANEXO 7

SOLICITAÇÃO DE RECURSO DE BANCA DE HETEROIDENTIFICAÇÃO

DADOS PESSOAIS **(PREENCHER COM LETRA DE FORMA)**:

Nome: _____ CPF: _____

Programa de Pós-Graduação em _____

Processo seletivo Edital N°: _____ Cidade do curso: _____

Eu, selecionado até a etapa de heteroidentificação no processo seletivo do Programa de Pós graduação em _____ da UFRN em nível de () Mestrado () Doutorado, para vaga destinadas aos beneficiários de ação afirmativa (definida pela Lei nº 12.711/2012), SOLICITO a análise da Banca Recursal, tendo em vista que minha autodeclaração não foi homologada por não atender à critérios fenotípicos (cor de pele, características da face e textura do cabelo) para homologação da autodeclaração de pretos e pardos.

ASSINATURA (conforme documento de identificação)

ANEXO 8

CRITÉRIOS PARA A AVALIAÇÃO DOS PROJETOS NAS SEGUNDA E TERCEIRA ETAPAS

ITEM	PONTUAÇÃO MÁXIMA
Abordagem dos itens obrigatórios do edital	4,0
Aderência temática e conceitual à proposta do programa	1,0
Clareza na descrição dos objetivos	1,0
Atualidade, Coerência e consistência teórica da proposta	1,0
Uso correto da linguagem e capacidade de argumentação	1,0
Contexto institucional viável para o desenvolvimento do projeto	1,0
Descrição do(s) produto (s) final(is) pretendido(s)	1,0

- Os critérios se aplicam tanto na fase escrita do projeto (segunda fase) como na fase oral (defesa do projeto).